Aktualizácia POHODA, release 11500 | **JANUÁR 2017**

moja **POHODA**

Microsoft® Awards
Winner 2012

STORMWARE

POHODA BI

Business Intelligence

POHODA Business Intelligence (BI) je revolučné riešenie z produkcie spoločnosti STORMWARE určené všetkým firmám, ktoré používajú ekonomicko-informačný systém POHODA, bez ohľadu na ich veľkosť a výšku obratu.

viac na **www.stormware.sk/pohoda/business-intelligence**

OBSAH

2 Novinky vo verzii Január 2017

10 Ako na účtovnú a údajovú uzávierku v programe POHODA

11 Tiež používa POHODU

Ing. Silvia Červenková | marketingová manažérka STORMWARE s.r.o.

Vážený zákazník,

prinášame Vám ďalšie číslo časopisu Moja POHODA. V elektronickej podobe je Vám k dispozícii už v decembri, aby ste si všetko stihli s predstihom prečítať a do nového roku mohli vstúpiť v kľude a bez náhlenia.

Do ekonomického systému POHODA sme pridali množstvo užitočných funkcií. Teraz napríklad vďaka novej tlačovej zostave Výsledovka po činnostiach dokladovo budete mať zase o niečo prehľadnejšie informácie o hospodárení firmy. Do agendy Členenie KV DPH pribudlo nové členenie, ktoré využijete v prípade faktúr vyhotovených na dodanie stavebných prác v režime tuzemského prenosu daňovej povinnosti. Určite tiež oceníte novú sekciu Pečiatka, ktorá pribudla do agendy Globálne nastavenie. Pomocou nej budete mať možnosť do niektorých tlačových zostáv nastaviť si tlač pečiatky.

Novinky nájdete aj v oblasti personalistiky a miezd. Napríklad pri vystavení mzdy sa v dialógovom okne Vystavenie miezd po novom zobrazí aj informácia o zostávajúcej dovolenke v prípade, ak zamestnancovi skončil pracovný pomer.

Ďalej Vás určite potešíme i v prípade, ak používate variant programu POHODA bez skladového hospodárstva, a i napriek tomu občas tovar predávate. Ručným vypisovaním položiek do dokladu už odteraz nemusíte strácať čas. Pomôže Vám agenda Cenník, kde si zadáte zásoby vrátane ich ceny a následne si položku prenesiete do príslušného dokladu. Prácu Vám ušetrí i nová funkcia Vyrovnanie bez väzby v agende Evidenčné čísla, ktorá Vám umožní vyrovnať stav evidenčných čísel so stavom zásob. To ale samozrejme nie je zďaleka všetko. O ďalších novinkách si môžete prečítať na nasledujúcich stranách.

Záverom by som Vám rada za celý tím STORMWARE poďakovala za priazeň v roku 2016 a popriala kľudné vianočné sviatky a predovšetkým pohodový vstup do roku 2017.

Moja POHODA
Január 2017 | release 11500

STORMWARE s.r.o., Matúšova 48,
811 04 Bratislava, tel.: +421 2 59 429 911,
info@stormware.sk, www.stormware.sk

foto | **archív STORMWARE**

Novinky vo verzii Január 2017

ÚČTOVNÍCTVO

novinka **Od 1. 1. 2017 sa znižuje sadzba dane z príjmov právnických osôb z 22 % na 21 %.**

Daňovník, ktorého zdaňovacím obdobím je kalendárny rok, použije sadzbu dane 21 % v kalendárnom roku, ktorý začína 1. 1. 2017.

Daňovník, ktorého zdaňovacím obdobím je hospodársky rok, použije sadzbu dane 21 % prvýkrát v hospodárskom roku, ktorý začne v priebehu kalendárneho roka 2017, tj. po 1. 1. 2017.

novinka **Od 1. 1. 2017 sa zvyšuje suma paušálnych výdavkov zo súčasných 40 % na 60 % z úhrnu príjmov. Zároveň sa ruší mesačný limit stanovený do konca roka pevnou sumou vo výške 420,- €. Nový limit pre paušálne výdavky je vo výške 20 000,- € za jeden kalendárny rok. Tento limit sa už nebude krátiť počtom mesiacov podnikania.**

V súlade s týmito zmenami bola pre fyzické osoby, ktoré vedú jednoduché účtovníctvo, v agende Daň z príjmov aktualizovaná tlačová zostava Podklady pre priznanie k dani z príjmov fyzických osôb. Pre výpočet paušálnych výdavkov bola tiež v programe POHODA zapracovaná zmena sadzby na 60 % z úhrnu príjmov. Taktiež bolo zapracované obmedzenie pre uplatnenie paušálnych výdavkov najviac vo výške 20 000,- € za jeden kalendárny rok. Paušálne výdavky sa i naďalej nepočítajú z príjmov z prenájmu.

novinka **Pomocou novo pridanej tlačovej zostavy budete mať opäť o niečo prehľadnejšie informácie o hospodárení firmy.**

Tlačová zostava Výsledovka po činnostiach dokladovo zobrazuje náklady, výnosy a hospodársky výsledok vrátane uvedenia zdrojových dokladov za dané obdobie. Údaje sa rozčleňujú podľa činností použitých pri dokladoch. Na konci zostavy je vyčíslený celkový hospodársky zisk za obdobie, vypočítaný ako rozdiel výnosov a nákladov. Voliteľne je možné zobraziť analytické účty.

ako? Tlačovú zostavu nájdete v agende Účtovný denník.

upozornenie Daňové tlačivá **Priznanie k dani z príjmov fyzickej osoby** (DPFO typ B) a **Priznanie k dani z príjmov právnickej osoby** (DPPO) pre rok 2016 budú v programe

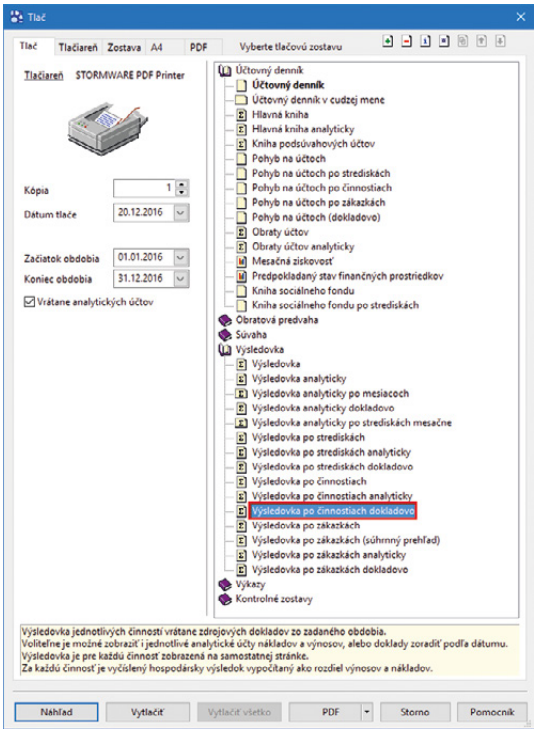

Vďaka tlačovej zostave Výsledovka po činnostiach dokladovo budete mať prehľad o nákladoch, výnosoch a hospodárskom výsledku vrátane zdrojových dokladov.

POHODA zapracované do niektorého z update na prelome mesiacov január a február 2017.

DPH

novinka Pre praktickosť sme v programe POHODA upravili tlačovú zostavu Podklady pre súhrnný výkaz.

Do dialógového okna Tlač sme pridali nové voľby Súčtovať podľa IČ DPH a Súčtovať podľa kódu. Po zaškrtnutí voľby Súčtovať podľa IČ DPH sa hodnoty sumarizujú podľa jednotlivých IČ DPH, zároveň po zaškrtnutí voľby Súčtovať podľa kódu sa v rámci odberateľov navyše údaje kumulujú podľa kódu pre súhrnný výkaz.

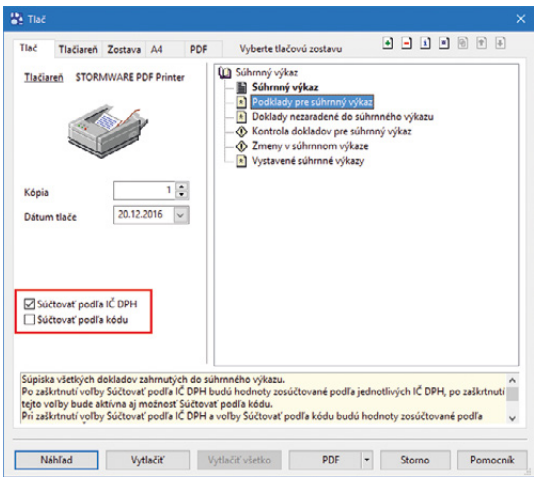

Nové voľby Súčtovať podľa IČ DPH a Súčtovať podľa kódu Vám pomôžu sumarizovať hodnoty v zostave Podklady pre súhrnný výkaz.

novinka Od 1. 1. 2017 je dodávateľ povinný do sekcie A.2. Kontrolného výkazu DPH uvádzať faktúry vyhotovené na dodanie stavebných prác v režime tuzemského prenosu daňovej povinnosti. V tejto súvislosti pribudlo v agende Členenie KV DPH nové členenie A2SP s typom A2 Stavebné práce (§ 69 12j).

Nové členenie vstupuje do sekcie A.2. kontrolného výkazu, pričom údaje sa vypĺňajú do stĺpcov 1 až 4. Toto členenie použijete pre faktúry so zdaniteľným plnením od 1. 1. 2017, ktoré sú vystavené s prenesením daňovej povinnosti pri stavebných prácach podľa § 69 ods. 12 písm. j) zákona o DPH. Tieto plnenia sa i naďalej neuvádzajú v Priznaní k DPH.

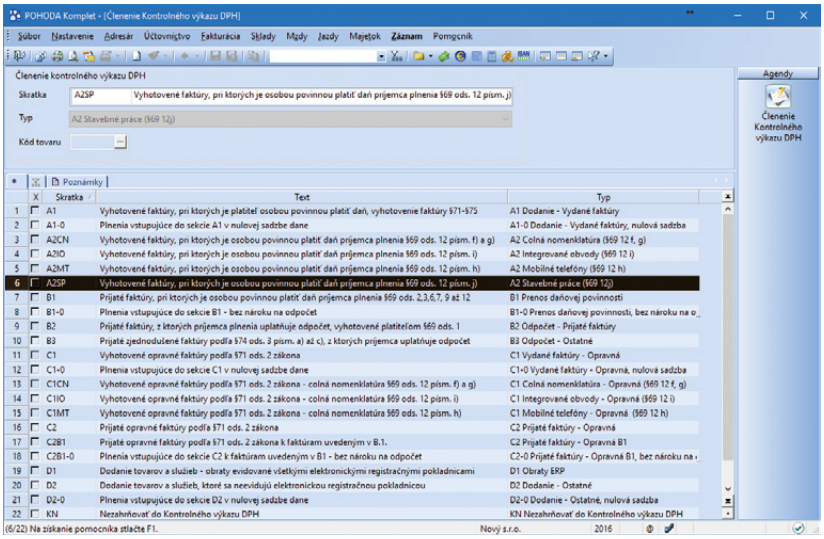

Nové členenie KV DPH použijete pre faktúry, ktoré sú vystavené s prenesením daňovej povinnosti pri stavebných prácach podľa § 69 ods. 12 písm. j) zákona o DPH.

V súvislosti s novým členením KV DPH bola upravená tlačová zostava Kontrolný výkaz DPH, kde boli vykonané textové zmeny v sekcii A.2. Štruktúra zostavy, ako aj štruktúra XML, zostali nezmenené.

Pre vydané opravné faktúry je potrebné použiť bežné členenie KV DPH vstupujúce do sekcie C.1., a to členenie C1 s typom C1 Vydané faktúry – Opravná.

FAKTURÁCIA

novinka Používate v dokladových agendách funkciu Hromadná správa pre výber e-mailových adries z dokladov? Doteraz POHODA vyberala e-maily priamo z adries agendy Adresár. Ak v tejto agende e-mail nie je vyplnený alebo doklad nie je na Adresár vôbec naviazaný, teraz POHODA použije e-mailovú adresu zadanú priamo v doklade v poli E-mail.

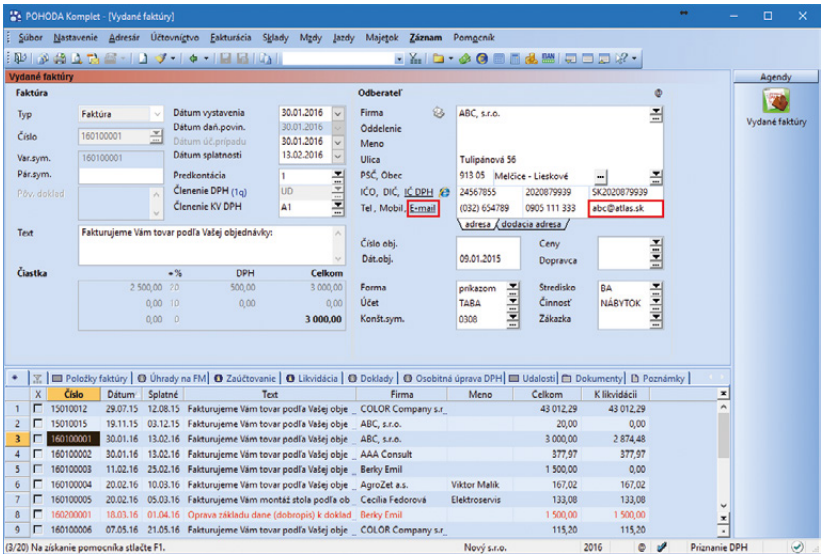

V prípade využitia funkcie Hromadná správa pre výber e-mailových adries z dokladov program POHODA teraz použije e-mailovú adresu zadanú priamo v doklade i v prípade, ak e-mail nie je v agende Adresár vyplnený alebo tento doklad nie je na agendu Adresár naviazaný.

novinka Uľahčili sme pre Vás tlač pečiatky do väčšiny dokladov, ktoré používate v obchodnom styku. Odteraz už kvôli tomu

nemusíte upravovať zostavy v aplikácii Report designer.

Pečiatku môžete nastaviť pre celú účtovnú jednotku pomocou agendy Globálne nastavenie v sekcii Pečiatka, v ktorej povelom Načítať zo súboru načítate príslušný obrázok pečiatky vo formáte *.png, *.bmp, *.jpg, *.gif. V rámci účtovnej jednotky môže mať každý užívateľ vlastnú pečiatku. Nastaviť je to možné v agende Užívateľské nastavenie/Pečiatka.

Pečiatka je teraz dostupná i ako objekt v návrhári zostáv Report designer. Môžete ju tak jednoducho vložiť do užívateľských zostáv, pričom je možné využiť globálnu premennú **Bez pečiatky**, pomocou ktorej je možné napríklad podmieniť viditeľnosť iných prvkov pri neprítomnosti pečiatky.

novinka **V agende Príkazy na úhradu bol premenovaný typ príkazu Tuzemský na SEPA platba. Na tomto type príkazu bol zároveň odstránený príznak SEPA Euro Platba. Príznak je však možné i naďalej nastaviť ako stĺpec tabuľky.**

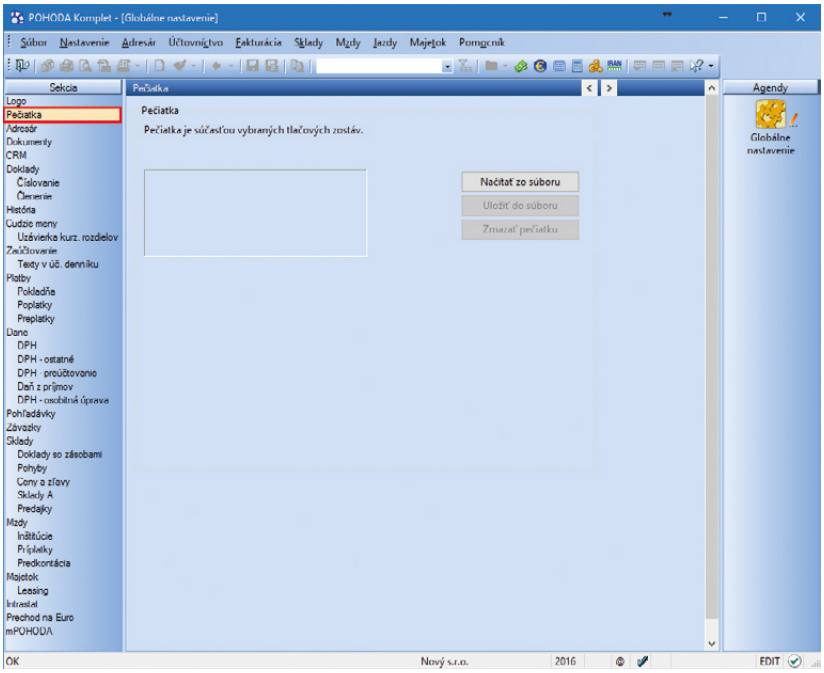

V agende Globálne nastavenie prostredníctvom sekcie Pečiatka si teraz môžete do tlačovej zostavy pridať obrázok pečiatky.

PERSONALISTIKA A MZDY

novinka **Pre rok 2017 bola ustanovená suma minimálnej mzdy na 435,- € za mesiac pre zamestnanca odmeňovaného mesačnou mzdou a 2,50 € za každú hodinu odpracovanú zamestnancom.**

novinka **Nezdaniteľná časť na daňovníka pre rok 2017 je naďalej suma 3 803,33 €, mesačne sa bude vo mzde uplatňovať čiastka 316,94 €. Hraničná suma pre 25 % sadzbu dane z príjmov sa tiež nemení, zostáva hraničná čiastka 35 022,31 €.**

novinka **Od 1. 1. 2017 sa maximálny vymeriavací základ pre jednotlivé druhy sociálneho poistenia zvyšuje na 6 181,- €. Úrazové poistenie nemá naďalej stanovený maximálny vymeriavací základ.**

novinka **Maximálny vymeriavací základ pre zdravotné poistenie sa od 1. 1. 2017 ruší. Zamestnanec i zamestnávateľ budú po novom platiť odvody z neobmedzeného vymeriavacieho základu. Maximálny vymeriavací základ pre zdravotné poistenie z dividend sa zvyšuje na 52 980,- €.**

novinka **Od 1. 1. 2017 sa mení sadzba poistného na starobné poistenie pre zamestnávateľa za zamestnanca, ktorý je sporiteľ do 2. piliera (SDS). Pre rok 2017 je platná sadzba 9,75 %.**

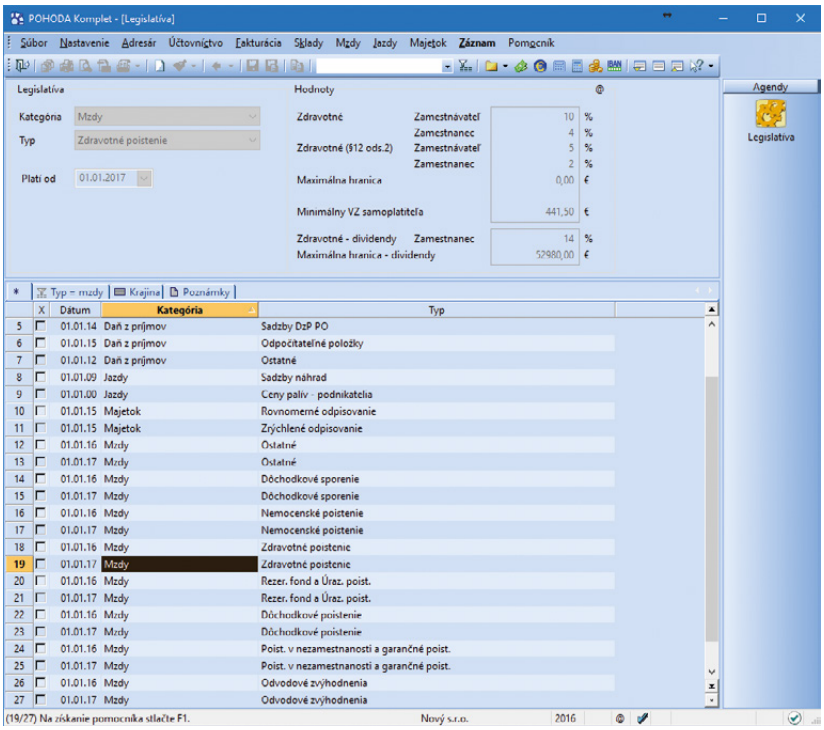

V agende Legislatíva nájdete prehľad nových hodnôt, platných od 1. 1. 2017.

ako? Ak máte v agende Personalistika na záložke Poistenie zaškrtnuté pole Sporiteľ na SDS, na tlačových zostavách Výplatný list, Výplatná páska, Výplatná páska – zložky mzdy sa následne vyčísľuje prídel do 2. piliera.

novinka **Ak žiak alebo študent určí dohodu o brig. práci študentov, z ktorej nebude mať pri splnení podmienok postavenie zamestnanca na účely dôchodkového poistenia, jeho hraničná suma príjmu pre splnenie podmienok je naďalej 200,- €.**

novinka **Od 1. 1. 2017 sa mení výška minimálnej hodinovej sadzby pre prvý stupeň náročnosti práce. Zmena hodinovej sadzby má vplyv i na minimálny hodinový príplatok za prácu v noci, či príplatok za prostredie.**

ako? Z uvedeného dôvodu sa teraz pri vytváraní preddefinovaných definícií zložiek mzdy v novovytvorenej účtovnej jednotke programu POHODA pre zložky mzdy Prostredie (druh Príplatok za prostredie) a Práca v noci (druh Príplatok za prácu v noci) automaticky doplní sadzba vo výške 0,50 €. V existujúcich databázach Vám však pre dané zložky odporúčame vytvoriť si nové záznamy s novou sadzbou a tie používať pre nasledovný kalendárny rok.

V prípade potreby nezabudnite tiež v agende Pracovné pomery na záložke Trvalé zložky mzdy ukončiť používanie daných zložiek so starou sadzbou a zároveň pridať zložky s novou sadzbou.

novinka **Pri zamestnancoch, ktorí sú odvodovo zvýhodnení z dôvodu predchádzajúcej dlhodobej nezamestnanosti alebo z dôvodu trvalého pobytu v niektorom z najmenej rozvinutých okresov, platí hraničná suma príjmu 591,61 €.**

novinka **V agende Personalistika bola aktualizovaná tlačová zostava Ročné zúčtovanie preddavkov na daň, a naďalej platí jej výpočet.**

Pre výpočet tzv. „milionárskej dane“ platia pre rok 2016 tieto hodnoty:

- ak zamestnanec dosiahne za celé zdaňovacie obdobie základ dane 35 022,31 € a viac, tak nezdaniteľná časť na daňovníka je 0,- €,
- ak zamestnanec dosiahne za celé zdaňovacie obdobie základ dane vyšší ako 19 809,- €, tak nezdaniteľná časť na daňovníka sa vypočíta nasledovne: 8 755,578 – (základ dane/4), výsledok sa zaokrúhli na celé centy nahor,

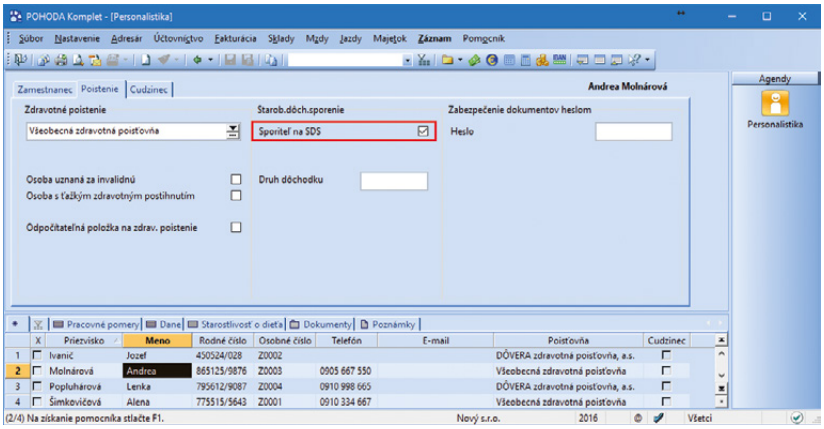

Ak máte toto pole zaškrtnuté, na vybraných tlačových zostavách sa prídel do 2. piliera od 1. 1. 2017 vyčísľuje v novej sadzbe poistného na starobné poistenie pre zamestnávateľa za zamestnanca.

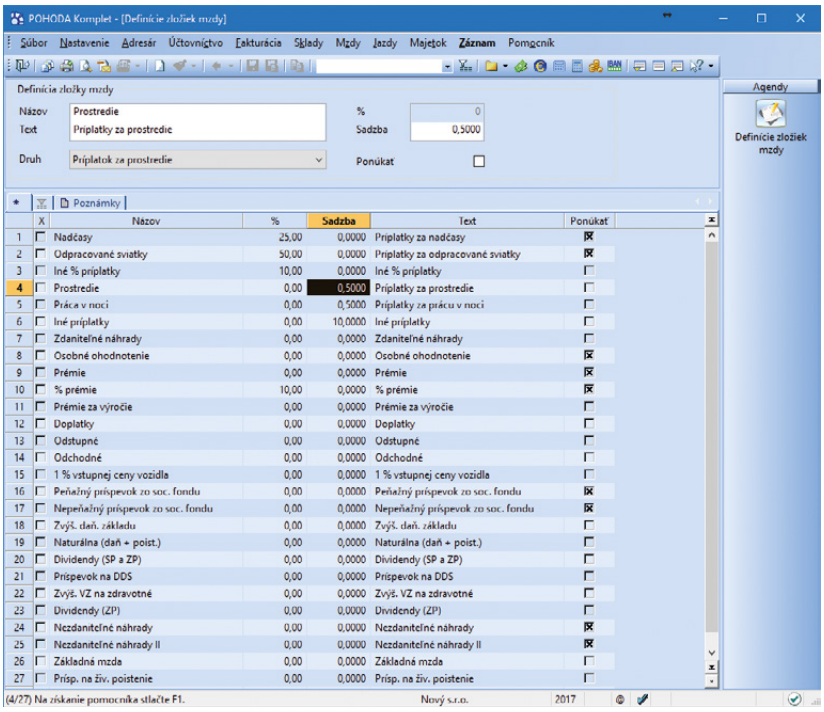

POHODA Vám v novovytvorenej účtovnej jednotke postráži výšku minimálnej hodinovej sadzby pre prvý stupeň náročnosti práce podľa platnej legislatívy. V existujúcich databázach je potrebné si pre tieto zložky mzdy, Prostredie a Práca v noci, vytvoriť nové záznamy s novou sadzbou ručne.

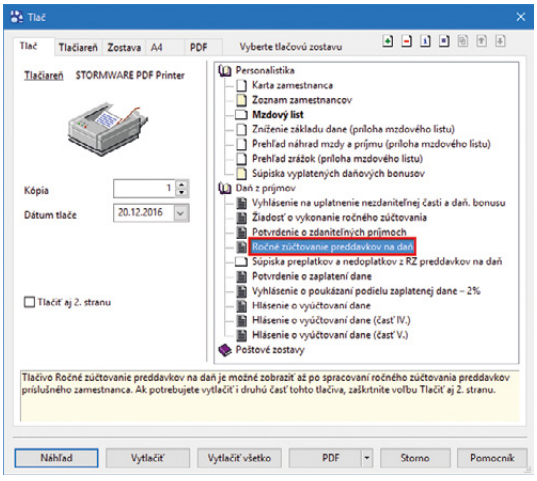

Aktualizovanú tlačovú zostavu nájdete v agende Personalistika.

- ak zamestnanec dosiahne základ dane do 19 809,- €, tak nezdaniteľná časť na daňovníka je 3 803,33 €.

Výpočet dane je nasledovný:

- sadzbou 19 % sa vypočíta daň z tej časti základu dane, ktorá nepresiahne čiastku 35 022,31 € vrátane a
- sadzbou 25 % z tej časti základu dane, ktorá presiahne čiastku 35 022,31 €.

novinka **V mesiaci, v ktorom sa zamestnancovi skončil pracovný pomer, sa teraz pri vystavení mzdy v agende Mzdy za jednotlivé mesiace v dialógovom okne Vystavenie miezd zobrazuje aj informácia o zostávajúcej dovolenke, tj. výška nevyčerpanej, resp. prečerpanej dovolenky.**

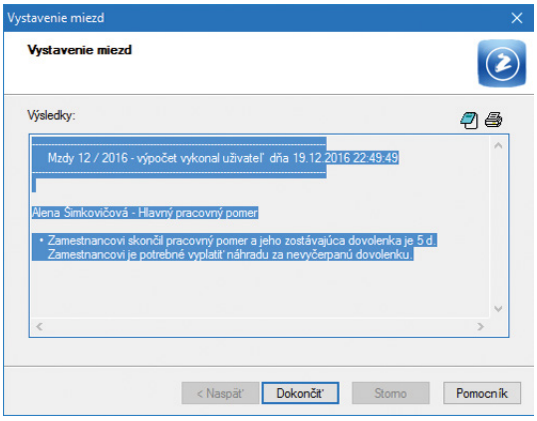

V prípade skončenia pracovného pomeru zamestnanca nájdete odteraz v dialógovom okne informáciu o jeho zostávajúcej dovolenke.

novinka **V agende Personalistika bola aktualizovaná tlačová zostava Potvrdenie o zdaniteľných príjmoch fyzickej osoby zo závislej činnosti. Tlačivo je platné pre rok 2017.**

SKLADY A KASA

novinka **V novej verzii programu POHODA sme do agendy Evidenčné čísla pridali možnosť Vyrovnanie bez väzby. Využijete ju teda, keď Vám nesúhlasí stav evidenčných čísel so stavom zásoby.**

Dôvodom tohto nesúladu môže byť to, že ste priamo v zásobe zaškrtli evidenciu výrobných čísel, resp. šarží v momente, kedy na zásobe už stav bol. Ďalej k tejto situácii mohlo dôjsť v predchádzajúcom období a teraz už nie je možné evidenčné číslo doplniť v zdrojovom doklade.

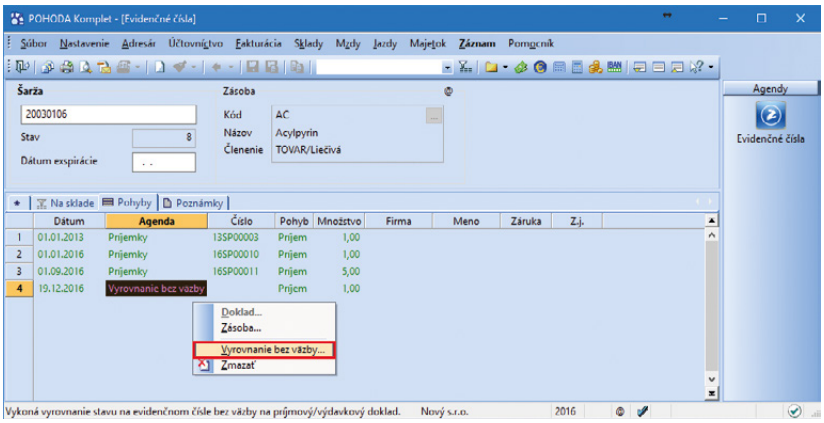

Voľbu Vyrovnanie bez väzby... nájdete v miestnej ponuke agendy Evidenčné čísla na záložke Pohyby.

ako? Nová voľba **Vyrovnanie bez väzby** sa nachádza v agende Sklady/Evidenčné čísla na záložke Pohyby v miestnej ponuke, ktorú vyvoláte kliknutím na pravé tlačidlo myši. Zvolením povelu sa zobrazí dialógové okno, v ktorom zadáte dátum a množstvo. Pre navýšenie stavu zadáte množstvo kladne, pre poníženie záporne. Po potvrdení dialógového okna sa do tabuľky vloží nový riadok **Vyrovnanie bez väzby**. Účelom je vyrovnanie stavu evidenčného čísla. Táto operácia nemá žiadny vplyv na stav zásoby a pohyby. Program nekontroluje prípadný záporný stav evidenčného čísla. Riadok **Vyrovnanie bez väzby** je možné vymazať klávesovou skratkou Ctrl+Delete.

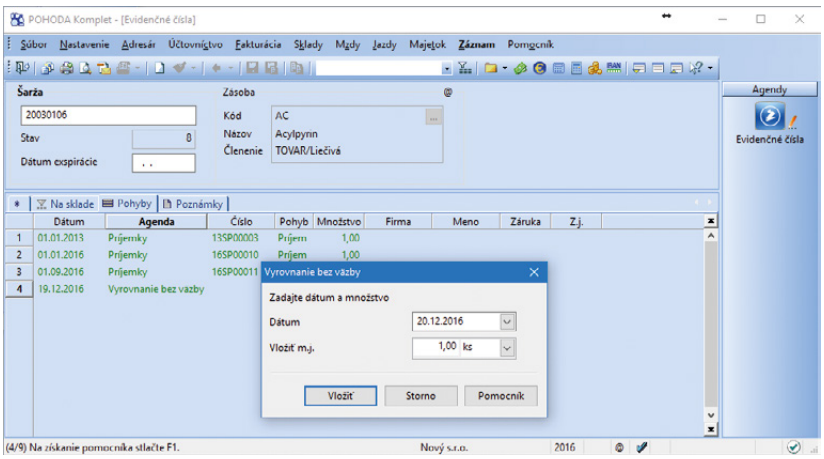

Voľba Vyrovnanie bez väzby... Vám umožní vyrovnať stav evidenčných čísel so stavom zásoby.

Evidenčné čísla, pri ktorých bol vyššie uvedeným spôsobom upravený stav, je možné rýchlo vyhľadať pomocou preddefinovanej otázky **Vyrovnanie bez väzby**, ktorá sa

nachádza pod ponukou Záznam/Výber/Uložené otázky.

Na úpravu stavu evidenčných čísel reaguje tiež tlačová zostava **Evidenčné čísla – pohyby**, do ktorej vstupujú i pohyby bez väzby.

novinka **V agende Zásoby teraz môžete ľahko a rýchlo vyhľadať zásoby, pri ktorých nesúhlasí stav evidenčného čísla so stavom zásoby.**

ako? Do agendy Zásoby sme pridali preddefinovanú otázku Rozdiel stavu evidenčných čísel, pomocou ktorej môžete vyhľadať zásoby, pri ktorých je rozdiel v stave zásoby a stave evidenčných čísel. Táto otázka je dostupná napríklad cez ponuku Záznam/Výber/Uložené otázky v agende Zásoby.

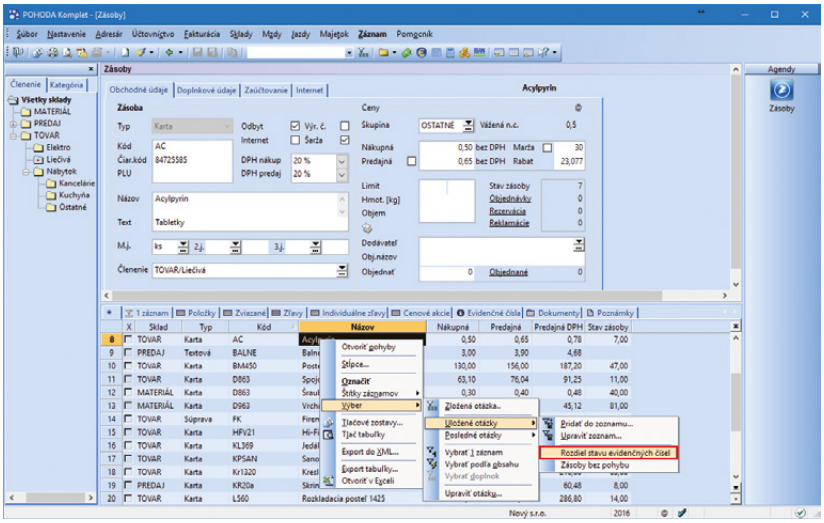

Otázka Rozdiel stavu evidenčných čísel Vám vyhľadá zásoby, pri ktorých nesúhlasí stav zásoby so stavom evidenčného čísla.

novinka **Pri účtovných jednotkách, ktoré používajú evidenčné čísla, sa pri zostavovaní inventúry teraz kontroluje, či súhlasí stav zásob so stavom evidenčných čísel.**

ako? V agende Inventúra sa pri zostavovaní novej inventúry teraz kontroluje stav zásob so stavom evidenčných čísel, avšak iba v prípade, ak máte zaškrtnutú voľbu Pred zostavením inventúry vykonať/Prepočet váženej nákupnej ceny zásob, resp. Kontrolu a opravu integrity databázy. Ak je na stavoch nesúlad, program na túto skutočnosť upozorní dialógovým oknom a ponúkne na vytlačenie zostavu Kontrola stavu evidenčných čísel. Zostavu už poznáte z agendy Zásoby z kontrolných tlačových zostáv. Inventúra sa zostaví a je na Vás, či stavy upravíte a následne inventúru zostavíte znovu, resp. budete pokračovať bez zmeny. Kontrola prebieha k aktuálnemu stavu, neberie sa ohľad na to, kedy k rozdielu na stavoch došlo. V prípade, že stavy súhlasia, upozornenie sa nezobrazí.

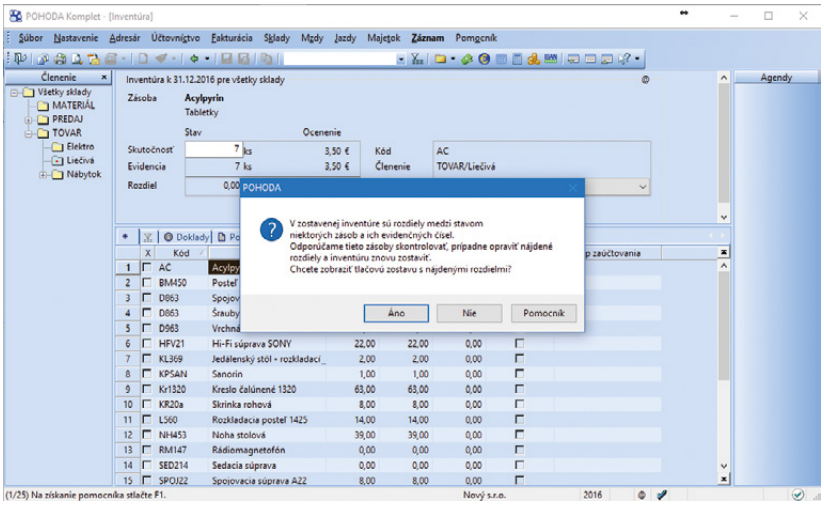

Teraz máte možnosť skontrolovať si stav evidenčných čísel so stavom zásob.

novinka **Chcete priradiť väčšiemu množstvu zásob rovnaký text, ktorý sa má zobraziť pri ich príjme alebo výdaji?**

ako? V agende Zásoby na záložke Doplnkové údaje môžete pole Správa príjem a Správa výdaj hromadne zmeniť pre všetky vybrané zásoby pomocou funkcie Upraviť všetko, ktorú nájdete v ponuke Záznam/Editácia.

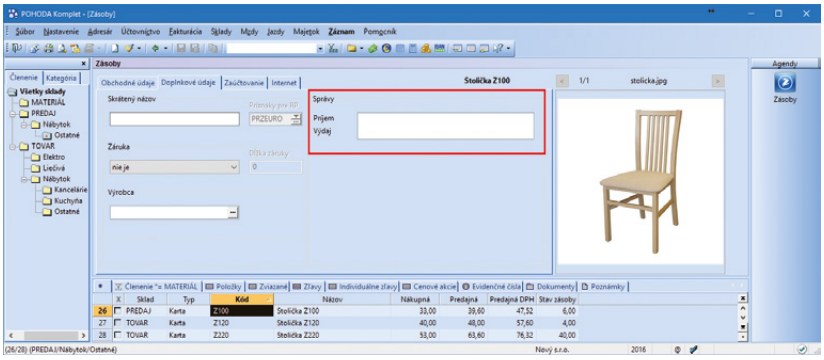

Do pola Správa príjem a Správa výdaj môžete hromadne napísať text, ktorý sa bude zobrazovať pri príjme alebo výdaji zásob.

novinka **Využívate agendu Inventúrne zoznamy a chceli by ste pri jednotlivých záznamoch meniť poradie položiek? Program POHODA Vám to teraz umožní.**

ako? Do agendy Inventúrne zoznamy sme na záložku Položky pridali povel Poradie, ktorý zvolíte z miestnej ponuky vyvolanej stlačením pravého tlačidla myši. Týmto

povelom môžete zoradiť všetky položky inventúrneho zoznamu podľa názvu či kódu zásob alebo zmeniť poradie ľubovoľnej položky.

novinka **Potrebujete vyhľadať v agende Zásoby všetky záznamy, s ktorými nebol v danej účtovnej jednotke vykonaný žiadny pohyb? Môžete využiť novú preddefinovanú otázku Zásoby bez pohybu.**

ako? V agende Zásoby stlačením pravého tlačidla myši na záložke s filtrom zobrazíte zoznam preddefinovaných otázok, z ktorých zvolíte možnosť Zásoby bez pohybu.

novinka **V prípade, ak používate niektorý z variantov programu POHODA bez skladového hospodárstva a predávate iba niekoľko položiek tovaru, ktorý musíte ručne vypisovať do dokladov, bude sa Vám hodiť nová agenda Cenník.**

ako? Do agendy Cenník, ktorú nájdete v ponuke Fakturácia, môžete zadať jednotlivé zásoby vrátane nákupnej a predajnej ceny. Následne na položkách dokladov povelom Cenník (Ctrl+S) z ponuky vyvolanej cez pravé tlačidlo myši otvoríte prenosovú agendu, z ktorej povelom Preniesť do dokladu prenesiete požadované položky cenníka.

Agenda Cenník je prístupná iba vo variantoch programu POHODA bez skladového hospodárstva. Ak v budúcnosti prejdete na variant s plnohodnotným skladovým hospodárstvom, POHODA automaticky prevedie všetky záznamy z agendy Cenník do agendy Zásoby ako textové zásoby. Pri takto prevedených záznamoch už len upravíte a doplníte ďalšie údaje pre využitie pokročilých skladových funkcií.

novinka **V súvislosti s novou agendou Cenník sme do agendy Kasa pri variantoch programu POHODA bez skladového hospodárstva pridali možnosť predaja cez Kasu online, ktorá Vám umožňuje rýchly predaj položiek cenníka.**

ako? Nastavenie Kasy online vykonáte v agende Nastavenie/Kasy.

novinka **V programe POHODA bola agenda Kasa pre dotykový displej rozšírená o tzv. evidenciu účtov.**

Do agendy Kasa online pribudla možnosť zavedenia účtov a zobrazenia lišty slúžiacej pre vedenie viacero otvorených účtov v rovnakom čase. Medzi účtami je možné sa prepínať a pridávať na ne nové položky. Jednotlivé účty je možné následne uzavrieť a pred vyúčtovaním určiť, či do predajky

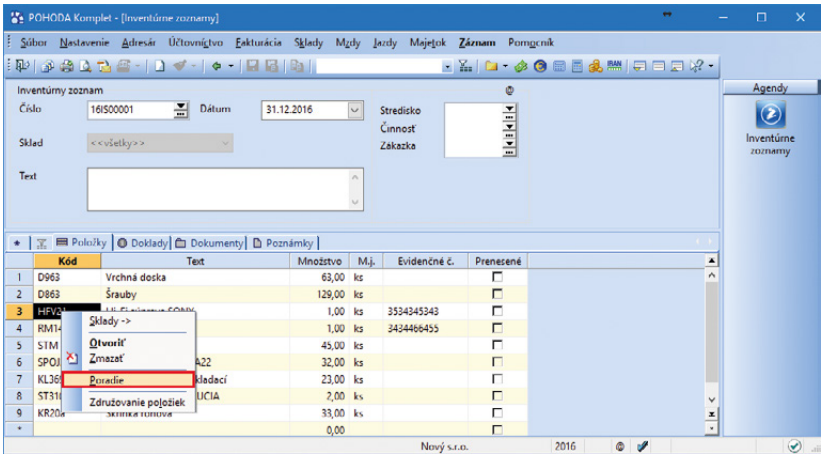

Na zmenu poradia položiek pri jednotlivých záznamoch v agende Inventúrne zoznamy využijete povel Poradie.

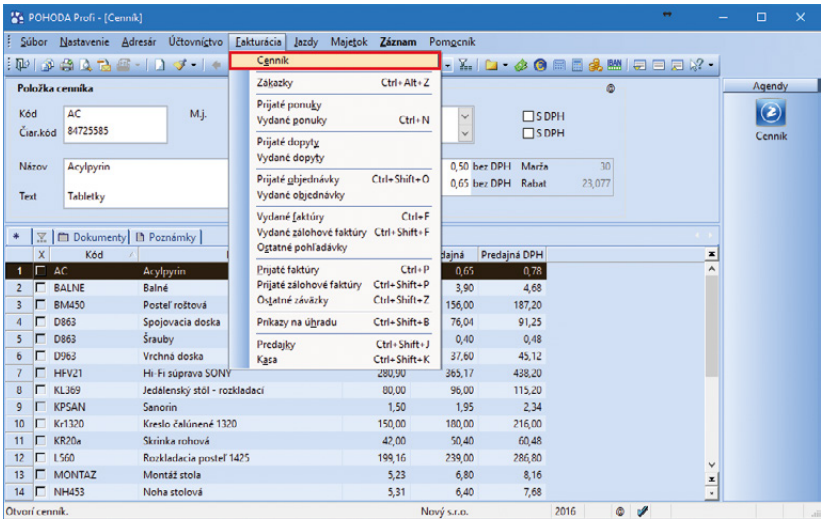

Užívateľom programu POHODA bez skladovej evidencie sa bude hodiť agenda Cenník, ktorá je v ponuke Fakturácia.

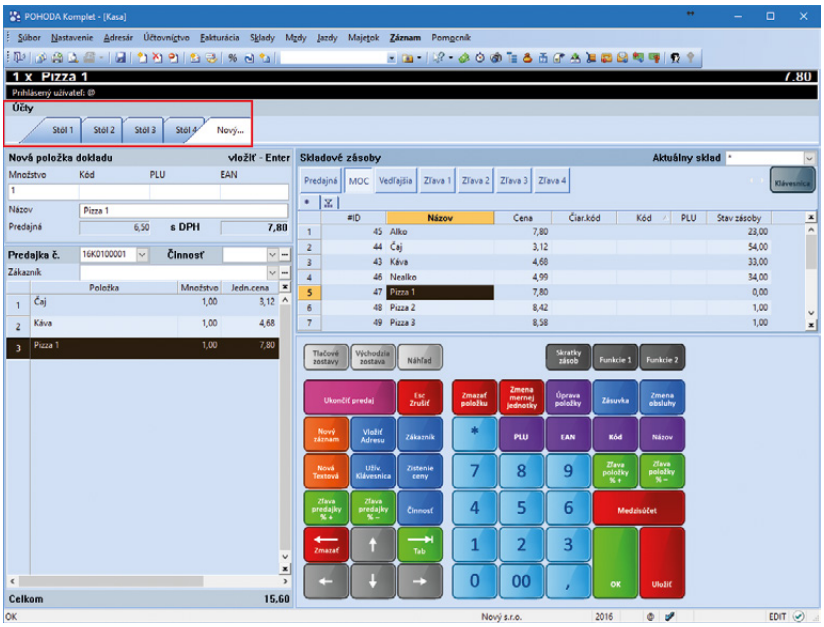

Agendu Kasa pre dotykový displej sme rozšírili o evidenciu účtov.

vstúpia všetky položky účtu alebo v zobrazenom dialógovom okne užívateľ vyberie iba čiastočnú úhradu účtu.

ako? Nastavenie vykonáte v agende Nastavenie/Kasy/Kasy v sekcii Nastavenie, kde zvolíte možnosť Evidovať účty. Možnosť je aktívna iba v prípade zapnutej voľby Dotykový displej. Následne je možné pomocou tlačidla Účty prepnúť sa do agendy slúžiacej k zavedeniu jednotlivých účtov, ktoré budú zobrazené v agende Kasa. Táto agenda je tiež dostupná z ponuky Nastavenie/Kasy/Účty.

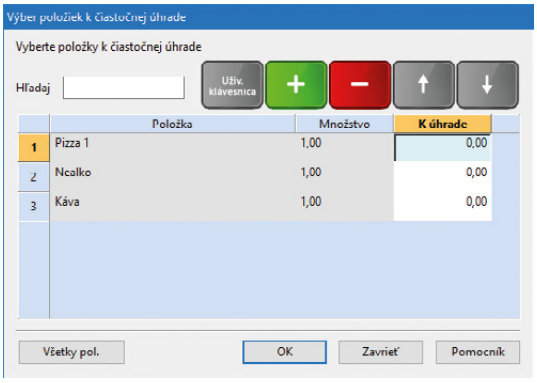

Pri jednotlivých účtoch je možné vykonať i čiastočnú úhradu položiek.

XML

novinka **V programe POHODA sme rozšírili XML komunikáciu v agende Číselné rady o export údajov do XML podľa XSD schémy numericalSeries.xsd. Ďalej sme do agendy Číselné rady pridali užívateľský export údajov do XML.**

novinka **XML komunikáciu import a export sme v agende Výdajky rozšírili o prenos parametra Dopravca.**

novinka **Ďalšou novinkou je rozšírenie agendy Formy úhrady o export údajov do XML podľa schémy payment.xsd.**

INŠTALÁCIA VERZIE JANUÁR 2017

Novú verziu programu POHODA odporúčame nainštalovať do rovnakého adresára, v akom máte nainštalovanú jeho predchádzajúcu verziu. Použite buď inštaláciu stiahnutú zo Zákazníckeho centra, alebo inštaláciu z CD.

Ak budete potrebovať pomôcť s inštaláciou novej verzie programu POHODA, neváhajte kontaktovať našu zákaznícku podporu:

tel.: **+421 2 59 429 959**
e-mail: **hotline@stormware.sk**

V priebehu inštalácie budete vyzvaní k vyplneniu inštalačného čísla pre rok 2017. Ak ste program zakúpili v posledných 4 mesiacoch roka 2016, malo by byť toto číslo predvyplnené. V ostatných prípadoch je potrebné ho vyplniť ručne.

Inštalačné číslo nájdete:
- na potvrdení o licencii a zákazníckej podpore, ktoré bolo priložené k daňovému dokladu o kúpe licencie k programu POHODA 2017, resp. o kúpe súboru služieb SERVIS 2017 k tomuto programu,
- vo svojom profile v Zákazníckom centre na **www.stormware.sk/zc** v sekcii Licencie.

Ak vlastníte prídavné sieťové a nesieťové licencie, doplnky či rozšírenia, nájdete na odkazovaných miestach i čísla k týmto licenciám.

Pri akýchkoľvek pochybnostiach o platnosti inštalačného čísla/čísel kontaktujte naše obchodné oddelenie (tel.: **+421 2 59 429 911**, e-mail: **expedicia@stormware.sk**).

Kompatibilita systému POHODA s Windows XP

Účtovný program POHODA sa už mnoho rokov stará o Vaše podvojné či jednoduché účtovníctvo. Neustále sa snažíme poskytovať svojim zákazníkom čo najlepšie služby, prichádzame s užitočnými novinkami, ktoré uľahčujú často zbytočne zdĺhavú prácu. Táto situácia samozrejme vyžaduje nástup najmodernejších technológií vrátane najnovších operačných systémov. Program POHODA je napriek tomu v súčasnosti plne funkčný i na OS Windows XP, ktorý Microsoft prestal podporovať už v roku 2014. Pretože ale mnohé z nových technológií využívaných programom POHODA už s týmto operačným systémom nespolupracujú, je pravdepodobné, že v horizonte približne dvoch rokov nebude naďalej možné zachovať plnú kompatibilitu programu s Windows XP.

Ako na účtovnú a údajovú uzávierku v programe POHODA

Pripravili sme pre Vás prehľad odporúčaní a tipov, aby ste pri spracovaní účtovnej uzávierky na nič dôležitého nezabudli. S prácou na prelome roka Vám pomôžu tiež naši online pomocníci, prípadne sa môžete obrátiť i na tím zákazníckej podpory.

ÚČTOVNÁ UZÁVIERKA

Pred vykonaním účtovnej uzávierky je vhodné overiť úplnosť účtovníctva. Všetky účtovné zápisy by mali byť dokončené, tzn. mať priradenú predkontáciu. Pri kontrole sa zamerajte na nasledujúce oblasti:

- záznamy s predkontáciou Bez, Neviem a vlastnou predkontáciou Bez, vrátane väzieb na zdrojové doklady,
- počiatočné stavy na súvahových účtoch,
- podvojnosť zápisov,
- zostatky na bankových účtoch a v pokladniach,
- obstaranie zásob pri účtovaní skladov spôsobom A a zaúčtovanie odchýlky spôsobenej zaokrúhľovacími rozdielmi pri účtovaní skladov spôsobom A,
- nulový zostatok pri niektorých účtoch (111, 131, 395, 399 a 431),
- súvahu a výsledovku, riadky výkazov a zostatky jednotlivých účtov,
- porovnanie zostatkov účtov 311 a 321 s knihou pohľadávok a záväzkov.

Tieto kontroly by ste mali urobiť preto, aby Vaše účtovníctvo bolo správne pripravené pre uzatvorenie účtov a zostavenie uzávierkových účtov 702 (konečný účet súvahový) a 710 (účet ziskov a strát).

Okrem tejto všeobecnej kontroly konzistentnosti účtovníctva venujte svoju pozornosť tiež ďalším oblastiam, aby ste mali uzatvorené svoje evidencie vecne správne a pripravené správne podklady pre splnenie daňových a iných povinností:

1. Vykonajte uzávierku kurzových rozdielov neuhradených pohľadávok v cudzích menách kurzom k 31. decembru 2016.
2. Ak máte valutovú pokladňu alebo devízový účet, prepočítajte ich konečný stav kurzom ECB k 31. decembru 2016.
3. Skontrolujte časové rozlíšenie dokladov účtovaných alebo hradených na prelome období.
4. Ak ste počas roka vykonávali krátenie odpočtu dane podľa zákona o DPH, doúčtujte vysporiadací koeficient.
5. Vykonajte ročné zúčtovanie preddavkov na daň z príjmov zamestnancom, ktorí si o ročné zúčtovanie požiadajú a vygenerujte pre zamestnancov ELDP.
6. Zostavte inventúru a zaúčtujte ju.
7. Preúčtujte nevyfakturované dodávky a materiál na ceste.
8. Pri skladoch účtovaných spôsobom A zaúčtujte odchýlku metódy váženej nákupnej ceny.
9. Pri skladoch účtovaných spôsobom B zaúčtujte konečný stav zásob zistený pri inventarizácii.
10. Zaúčtujte splatnú daň z príjmov z bežnej činnosti.

Akonáhle vykonáte všetky potrebné kontroly a s nimi súvisiace účtovné operácie, môžete spraviť účtovnú uzávierku. V programe POHODA ju zahájite povelom **Účtovníctvo/Uzávierka/Účtovná uzávierka**...

PRÍPRAVA JEDNODUCHÉHO ÚČTOVNÍCTVA NA ÚDAJOVÚ UZÁVIERKU

Podklady pre daň z príjmov nájdete v agende **Účtovníctvo/Daň z príjmov**.

Ak používate cudzie meny, skontrolujte nastavenie používania denného alebo pevného kurzu a zadanie kurzu k 31. decembru 2016. Ďalej pokračujte v krokoch 1-7 spomínaných pri bode o účtovnej uzávierke a prepočítajte váženú nákupnú cenu.

ÚDAJOVÁ UZÁVIERKA (PRE PODVOJNÉ I JEDNODUCHÉ ÚČTOVNÍCTVO)

Údajová uzávierka **oddelí údaje jednotlivých účtovných období** do samostatných súborov a do nového roka prevedie len údaje potrebné pre prácu v novom roku. Oddelenie údajov tiež zabráni prípadným zásahom v údajoch, ktorých zmena by mohla mať vplyv napríklad na daňovú povinnosť.

Údajová uzávierka sa vzťahuje k vedeniu jednoduchého i podvojného účtovníctva. Skôr ako sa do nej pustíte, odporúčame Vám vykonať správu databázy a jej zálohovanie. Potom môžete údajovú uzávierku spustiť pomocou povelu **Účtovníctvo/Uzávierka/Údajová uzávierka...**

!

Údajová uzávierka je nevratná operácia, preto buďte pri jej realizácii opatrní. Zvláštnu pozornosť venujte údajovej uzávierke najmä, ak používate pobočkové spracovanie údajov.

Diaľkovo riadené svahové kosačky z Vysočiny používajú po celom svete

foto: archiv Dvořák – svahové sekačky

Svahové kosačky Spider na diaľkové ovládanie dokážu nahradiť až 15 pracovníkov s krovinorezom. Ľahká konštrukcia a unikátny patentovaný systém pojazdu, tzv. tancujúci krok, umožňujú strojom pohybovať sa i na extrémne prudkých svahoch s náklonom až 55 stupňov.

Keď pred viac ako dvanástimi rokmi zostavil Lubomír Dvořák svoj prvý prototyp svahovej kosačky, ešte netušil, že vyvinul svetový unikát. V tej dobe bolo neskutočne veľa zanedbaných plôch, ktoré bolo ťažké obhospodáriť. Využitie krovinorezu bolo namáhavé a napríklad starší ľudia s touto technikou už neboli schopní pracovať.

„Na začiatku nikto nevedel, ako niečo tak výnimočného vôbec hromadne vyrábať a ponúkať. A hlavne komu. V oblasti obchodu sme boli na úplnom začiatku. Všetko sme sa museli naučiť a možno to nám pomohlo k úspechu, ktorý dnes s našimi kosačkami zažívame," podotýka Lubomír Dvořák.

Všetky produkty vznikali postupne na základe požiadaviek zákazníkov. Svahové kosačky Spider sú určené pre rovné plochy, ako aj pre plochy s náklonom až 55 stupňov. V súčasnosti ponúka spoločnosť Dvořák – svahové sekačky tri produkty. Svahové kosačky Spider ILD01 a Spider ILD02 sú úplne univerzálne stroje, ktoré dokážu sekať jemnú parkovú trávu i veľmi hrubý ruderálny porast, a to na rovine i vo svahu. Variantom pre menšie plochy a záhrady rodinných domov je kosačka Spider MINI.

„Možnosti využitia kosačiek Spider sú naozaj široké. Ich hlavné výhody oceníte najmä v členitom teréne s množstvom strmých plôch a svahov, ale tiež pri kosení rozmerných plôch a kontaminovaných či inak nebezpečných miest," popisuje Lubomír Dvořák.

Revolučné riešenie

Vďaka revolučnému riešeniu tohto výrobku zaujíma spoločnosť DVOŘÁK – svahové sekačky na trhu komunálnej techniky úplne špecifické postavenie. Počas prvého roka od zahájenia sériovej výroby si vyslúžila uznanie a rešpekt z radov užívateľov i odborníkov v Európe, USA a Japonsku.

Výroba kosačiek prebieha výhradne v Českej republike – v Pohledu u Havlíčkova Brodu. Momentálne predajú približne 500 kusov kosačiek ročne zhruba v 40 krajinách sveta. Medzi ich najčastejších zákazníkov patria správy diaľnic, vodárenské spoločnosti, povodia riek či technické služby. „V súčasnej dobe zaznamenávame na niektorých trhoch záujem tiež o kosačky pre domáce využitie, teda záhrady a súkromné plochy," uzatvára Lubomír Dvořák.

Majitel firmy Lubomír Dvořák

DVOŘÁK – svahové sekačky s.r.o.
Pohled 277
582 21 Pohled
www.svahova-sekacka.cz

STORMWARE
SOFTWARE DEVELOPMENT

mPOHODA

mobilná fakturácia

Šetrí prácu
nielen účtovníkom

Pracujete ako účtovník? Ušetrite si čas s prepisovaním faktúr a odporučte svojim klientom aplikáciu mPOHODA.

- mPOHODA spolupracuje s programom POHODA
- účtovné doklady je možné vystaviť i z telefónu Pripravujeme
- aplikáciu využijete samostatne i ako doplnok Pohody
- s Pohodou môžete zdieľať niektoré údaje

ZADARMO

na **www.mpohoda.sk**

ÚČTOVNÍCI ODPORÚČAJÚ svojim zákazníkom

STORMWARE SOFTWARE DEVELOPMENT

STORMWARE Office

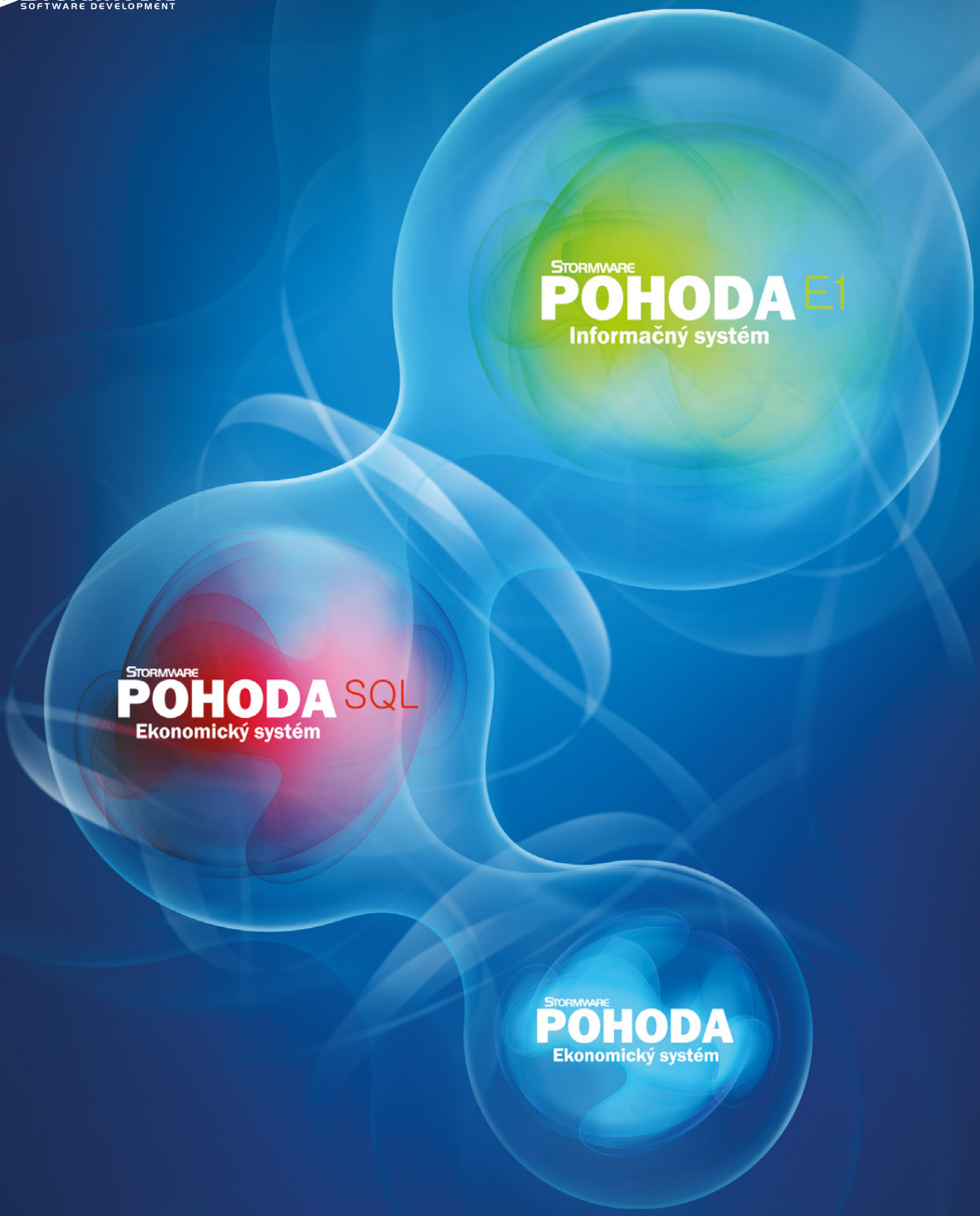

Nová energia pre vašu firmu

Svet sa vyvíja a POHODA s ním. Prišiel čas predbehnúť konkurenciu, tak nezostávajte pozadu. Zvýšte bezpečnosť svojich údajov vďaka ekonomickému systému POHODA SQL alebo využite ešte širšie možnosti informačného systému POHODA E1.

Microsoft Partner
Gold Application Development

Windows 8 Compatible

Windows 10 Compatible

STORMWARE
SOFTWARE DEVELOPMENT

BRATISLAVA, Matúšova 48, tel.: +421 2 59 429 911, e-mail: info@stormware.sk | **ZVOLEN**, Nám. SNP 27, tel.: +421 45 54 02 530, e-mail: zvolen@stormware.sk
KOŠICE, Michalovská 2, tel.: +421 55 72 87 571, e-mail: kosice@stormware.sk | **ŽILINA** – konzultačná kancelária, Závodská cesta 2945/38, tel.: +421 41 76 31 503, e-mail: zilina@stormware.sk

www.pohoda.sk